

CO₂ Prestatieladder
Handboek

W. Timmer & Zn.



Inhoudsopgave

| | |
|--|----|
| 1. Inleiding en verantwoording | 3 |
| 2. Aanpak | 4 |
| 3. Organisatie- Organisatiegrenzen | 6 |
| 3.1 organisatie | 6 |
| 3.2 Boundary | 7 |
| 4. Energiestromen | 8 |
| 4.1 Inleiding | 8 |
| 4.2 Scope 1 en 2 | 8 |
| 4.3 Overzicht emissies scope 1 en 2 | 8 |
| 4.5 Onzekerheden | 9 |
| 5. Energiemanagement Actieplan | 9 |
| 6. Communicatie | 12 |
| 6. 1 inleiding | 12 |
| 6.2 Doelgroepen, boodschap en middelen | 12 |
| 7. Sector- en keteninitiatieven | 15 |
| 8 Afsluiting..... | 17 |
| Bijlage A..... | 18 |

| Documentnaam | Versie | Datum | Aanpassingen | |
|------------------------------|--------|------------|--------------------------|--|
| Handboek CO2 Prestatieladder | V1 | April 2024 | | |
| Handboek CO2 Prestatieladder | V2 | mei 2025 | Update met gegevens 2024 | |
| Handboek CO2 Prestatieladder | V2 | maart 2026 | Update met gegevens 2025 | |

1. Inleiding en verantwoording

Ons bedrijf zet zich in voor het milieuvriendelijk en duurzaam voorbereiden, organiseren en uitvoeren van de werkzaamheden.

Dat wil zeggen dat we een actief beleid voeren om milieu- onvriendelijke effecten, zowel op kantoor als op de werkplek zoveel mogelijk proberen te vermijden.

De CO₂-Prestatieladder stimuleert ons bedrijf een bijdrage te leveren aan het verminderen van CO₂ uitstoot door maatregelen te nemen, te werken aan vernieuwing en onze kennis te delen. Kennis delen in ons eigen bedrijf, maar ook in de keten.

De CO₂ prestatieladder kent 5 niveaus, dit document is opgesteld voor niveau 3 van de CO₂-Prestatieladder volgens de normen in het Handboek CO₂-Prestatieladder versie 3.1.

Het bedrijf benoemd als middenmoter:

- Heeft inzicht in haar energieverbruik;
- Beschikt over kwantitatieve CO₂ -reductiedoelstellingen voor de eigen organisatie;
- Communiqueert intern en extern over haar CO₂-footprint en reductiedoelstelling(-en);
- Neemt actief deel aan initiatieven rond de reductie van CO₂ in de sector of erbuiten.

Uit de inventarisatie is gebleken dat het bedrijf, door haar omvang behandeld dient te worden als een Klein bedrijf (K).

Daar de uitstoot van CO₂ een duidelijk negatief effect op het klimaat heeft en daarmee op de wereld waarin wij leven, heeft het bedrijf de ambitie om actief deel te nemen aan de reductie van CO₂ uitstoot.

Datum: 9 maart 2026

Wouter Timmer



2. Aanpak

Het vaststellen van de Carbon Footprint (=CO₂ voetafdruk) van het bedrijf en over de projecten waarop CO₂-gerelateerd gunningsvoordeel verkregen is.

Het vaststellen gebeurt door middel van inventarisatie en identificatie van de belangrijkste energiestromen en het kwantificeren van (broeikasgas) emissies.

De inventarisatie, identificatie en het kwantificeren ervan, alsmede rapportage over, de belangrijkste energiestromen met bijbehorende CO₂ emissies vindt (half) jaarlijks plaats.

De werkwijze is als volgt, (stuurcyclus):

| Stap | Omschrijving | Toelichting | Verantw. | Uitv. |
|------|---|--|----------|-------|
| 1 | Vaststellen organisatorische Grenzen | Voor het bedrijf dienen <u>jaarlijks</u> de organisatorische grenzen (zogenaamde organisational boundaries) vastgesteld te worden op basis van de financiële richtlijnen zoals gehanteerd door het bedrijf. De organisatorische grenzen zijn de onderdelen van de entiteiten waaraan energiestromen zijn toe te rekenen waarvan gegevensverzameling dient plaats te vinden. | Dir. | Adm. |
| 2 | Identificatie van de (belangrijkste) energiestromen | De belangrijkste energiestromen van het bedrijf dienen geïdentificeerd te worden. Deze energiestromen zijn toegelicht in het CO ₂ handboek en opgenomen in formulier Emissie inventaris invulblad (t.b.v. gegevensverzameling). Note: De CO ₂ -emissie-inventarisatie (carbon footprint) is opgezet conform ISO14064-1. | Dir. | Adm. |
| 3 | Verzamelen gegevens energiestromen | De administrateur werkt <u>halfjaarlijks</u> de energiestromen bij in het bijbehorende Excelbestand. Conform Hoofdstuk 4.3. | Adm. | Adm. |
| 4 | Valideren van de te rapporteren data* | De directeur(vertegenwoordiger) controleert de te rapporteren gegevens over de energiestromen op juistheid en volledigheid. | Dir. | Dir. |

| | | | | |
|----|--|--|------|-----|
| 5 | Zijn gegevens volledig en juist? | Als de verzamelde informatie niet correct is, dan dient de administrateur deze gegevens opnieuw te controleren | Adm. | |
| 6 | Invoeren gegevens in emissie inventaris invulblad en rapporteren aan de Directie | De Administrateur rapporteert de energiedata via het invulblad aan de Kamcoördinator. | Adm. | |
| 7 | Verzamelen data in één overzicht en valideren van gerapporteerde data | De Kamcoördinator verzamelt de energiedata in één overzicht en controleert de data op volledigheid en juistheid. | Adm. | |
| 8 | Informatie volledig en juist? | Als de informatie zoals aangeleverd door de administrateur niet correct is, dan dient de administrateur deze gegevens opnieuw aan te leveren aan de Kamcoördinator. | Adm. | |
| 9 | Rapportage opstellen Carbon Footprint en monitoren prestaties ten opzichte van reductiedoelstelling en | Als de gegevens correct zijn, dan verwerkt de Kamcoördinator deze tot één emissie inventarisatie. Tevens worden de emissies omgerekend naar grammen CO ₂ uitstoot (equivalenten) met behulp van het rekenmodel. | Adm. | |
| 10 | Uitvoeren interne audit | Tenminste een keer per jaar wordt er een interne audit uitgevoerd. Eventuele bevindingen worden gecommuniceerd aan de directie. | KAM | KAM |
| 11 | Periodiek analyseren en bijsturen energiebeleid en monitoring van de prestaties ten opzichte van de reductiedoelstellingen | De gehele procedure ten aanzien van de energie inventarisatie dient met regelmaat (tenminste <u>halfjaarlijks</u>) aangepast en geactualiseerd te worden. Hierbij dient de gehele procedure opnieuw doorlopen te worden. | Dir. | Dir |

3. Organisatie- Organisationsgrenzen

3.1 organisatie

W. Timmer & Zn B.V. verzorgt diverse werkzaamheden op het gebied van grondwerk, weg- en waterbouw & agrarisch loonwerk.

Het bedrijf is in het jaar 1947 gestart met loonwerk, daarna is in 1996 het bedrijf overgenomen door Marten en Annie Timmer. Sinds 2022 heeft Wouter Timmer junior het stokje overgenomen.

Binnen ons familiebedrijf werken wij dagelijks intensief samen met een enthousiast team vol vakmensen om planmatig werkzaamheden uit te voeren voor de GWW, aannemersbedrijven.

De Interne organisatie ziet er als volgt uit:

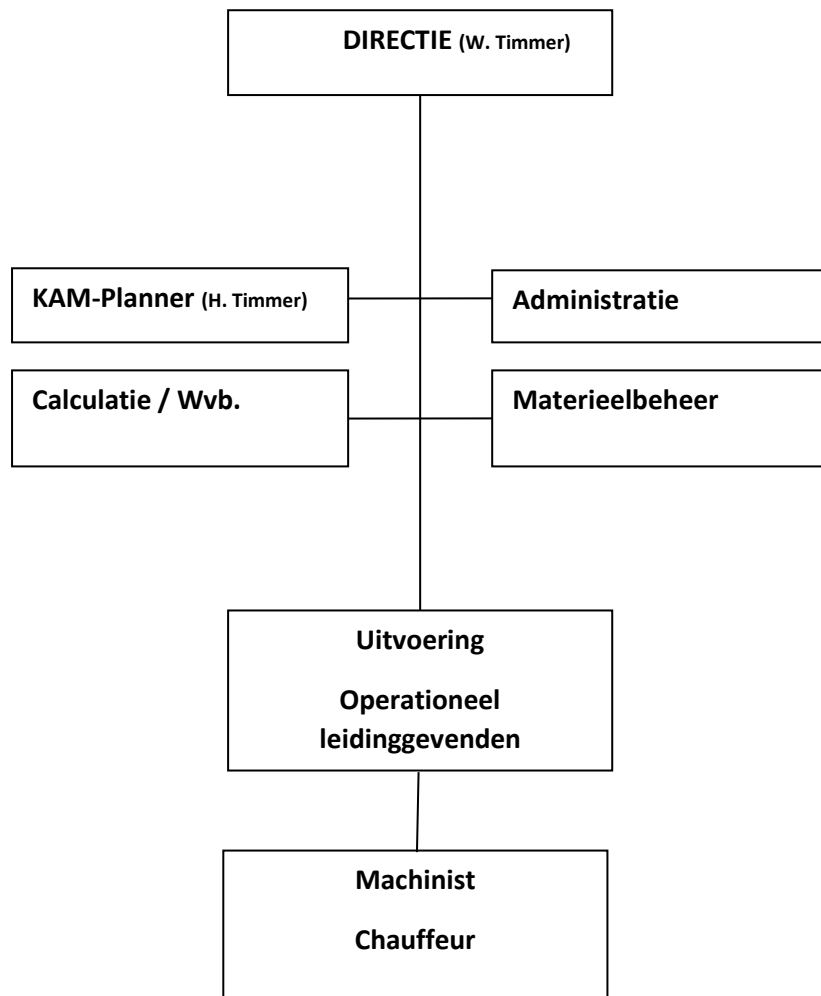

3.2 Boundary

De organisatie in verband met de boundary voor CO₂ Prestatieladder is als volgt:

Om de begrenzing van het bedrijf goed te kunnen vaststellen, is gewerkt volgens de controlebenadering, specifiek de operationele controle. De boundary is vastgesteld op W. Timmer & Zn B.V.. Het bedrijf is gevestigd in Ermelo (KVK nummer 86009532).

W. Timmer & Zn B.V. heeft als enig aandeelhouder Wouter Timmer Beheer B.V. (KVK 85997935). In deze B.V. vinden verder geen activiteiten plaats. De financiële holding RCI Holding B.V. (KVK 85986593) staat daar als enig aandeelhouder weer boven. Er zijn geen andere organisatorische onderdelen waar werkzaamheden plaatsvinden die relevant zijn voor de boundary van de CO₂ Prestatieladder.

Om de scope af te bakenen is gebruik gemaakt van de scope-indeling van het Greenhouse Gas Protocol (GHG-protocol). De scope van deze CO₂ emissie-inventarisatie is afgebakend tot scope 1 en scope 2 volgens de CO₂ Prestatieladder. Hierbij dient opgemerkt te worden dat de CO₂ Prestatieladder 'eigen auto zakelijk' (personal cars for business travel) tot scope 2 rekent, in tegenstelling tot het GHG-protocol, die dit onderdeel aan scope 3 toeschrijft. Zakelijke (vliegtuig of eigen auto) kilometers zijn niet van toepassing bij het bedrijf

4. Energiestromen

4.1 Inleiding

In dit handboek opgesteld voor de beoordeling van de Co₂-Prestatieladder. Het jaar 2022 is het basisjaar voor scope 1&2. Dit betreft een heel jaar.

4.2 Scope 1 en 2

In dit hoofdstuk wordt waar de term 'energiestromen' staat, bedoeld: 'energieaspecten en –stromen'.

De energiestromen zijn in dit hoofdstuk onderverdeeld in directe (scope 1) en indirecte (scope 2) energiestromen. Op de directe energiestromen heeft W. Timmer & Zn B.V. zelf direct invloed. Op de indirecte energiestromen heeft W. Timmer & Zn B.V. een mindere invloed. De volgende energiestromen zijn geïnventariseerd:

Direct (scope1); Zakelijk verkeer en overige emissies:
Materieel, klein materieel, vrachtwagens en personenwagens
Verwarming gebouwen

Indirect (scope2) Kantoren en werkplaats:
Elektriciteit

Note; buiten beschouwing gelaten zijn: vetten, Aspen Blauw; Aspen Rood en menggas voor lasapparaat. Daarnaast is niet alle olie meegenomen in het overzicht.

4.3 Overzicht emissies scope 1 en 2

In het document "Emissie inventarisatie 2022 -2025" staat het complete overzicht. Dat document staat ook op de website. In het document staan ook verklarende grafieken. Hier volgt een korte samenvatting.

Herkomst van de verbruik gegevens hebben we herleid vanuit onze ontvangen facturatie waar wij de diensten/leveringen van afnamen hebben opgehaald. Voor Gas & Electra wordt het jaar gehanteerd vanaf de factuur. In 2024 is voor september een schatting gedaan van de gegevens gas en electra wegens een storing bij Vattenfal.

De onderbouwing van de conversiefactoren zijn ontleed uit de gegevens van het SKAO. Daar is de volgende website voor gebruikt. <https://www.co2emissiefactoren.nl/> .

Door de jaren heen wordt het grootste gedeelte van de CO₂ uitstoot bepaald door verbruik van brandstoffen op de projecten (> 98%). Het aandeel voor verwarming en Electra bedraagt ca. 1%. Om jaren te kunnen vergelijken wordt de CO₂ uitstaat uitgedrukt in FTE (vaste medewerkers) of ten opzichte van de omzet.

| Jaar | Scope 1; ton CO ₂ | Scope 2; ton CO ₂ | Scope 1 (% basisjaar) |
|------|------------------------------|------------------------------|--------------------------|
| 2022 | 801 | 0 | 100% |
| 2023 | 805 | 0 | 100,5% |
| 2024 | 677 | 0 | 85% |
| 2025 | 607 | 0 | 76% |

4.5 Project met gunning

In 2026 is er een project met gunning gestart, dit zal rond de zomer ook weer gereed zijn.

4.6 Onzekerheden

Voor de berekening van de Blauwe diesel B20 is gerekend met 80% van de liters als Diesel fossiel en 20% van de liters als Diesel HVO100. In oktober 2025 overgestapt naar HVO100.

Voor de berekening van de elektriciteit is van het stroometiket is de Nederlandse Wind en zonne-energie meegenomen. Hierdoor is , voor 2022, een vermindering van 75% CO2 uitstoot op electra toegepast. Vanaf 2023 is het etiket naar 100% Nederlandse Wind en Zonne-energie gegaan.

5. Energiemanagement Actieplan

Dit hoofdstuk heeft als doel om aan te tonen dat onze organisatie aan alle onderdelen van de NEN-ISO 50001 voldoet die vereist zijn om de CO₂-prestatieladder te behalen/ behouden.

Energiebeoordeling.

- A) Het energiegebruik en –verbruik is geanalyseerd op basis van meetgegevens en andere gegevens.
- B) Op basis van de analyse van energiegebruik en –verbruik gebieden van energieverbruik identificeren.
- C) Kansen identificeren en registreren voor verbetering van de energieprestaties en deze naar prioriteit rangschikken.

Onze KPI's zijn opgenomen in de directiebeoordeling.

Om onze CO₂ uitstoot voor scope 1 te beperken, wil W. Timmer & Zn B.V. tot 2026, ten aanzien van 2022 een reductie hebben behaald van 5%, op basis van de KPI op basis van FTE. Het is 25% geworden mede doordat men is overgegaan op HVO100. Over 2026 wil men een reductie van 85% hebben behaald

Daarnaast wil men voor scope 2 een vermindering van kWh van 1% realiseren. Doordat de heftruck is vervangen voor een heftruck op elektra is ook dit jaar het verbruik nog weer toegenomen. Ook de PTO staat 's nachts te laden.

Vooralsnog zal de uitstoot van CO₂ worden gekoppeld aan het aantal FTE's binnen de organisatie.

Doelstellingen en maatregelen terugdringen CO₂ uitstoot scope 1, 2 ook relevant projecten met CO₂ gerelateerd gunnings voordeel.

| Doel/maatregel | Actie | Verantwoorde lijke | Toetsing | Gereed | Bijdrage doelstelling |
|--|---|--------------------|---------------|---------------|-----------------------|
| Certificeren CO ₂ prestatieladder 4.0 | Certificeren | W. Timmer | Audit | voorjaar 2027 | |
| Certificeren CO ₂ prestatieladder 3.1 | Periodieke audit | W. Timmer | Audit | voorjaar 2026 | |
| Brandstofbeperking | Aanschaf zuinige machines en wagens (tot 75% van de aankopen) | W. Timmer | Halfjaarlijks | Doorlopend | 0,5% |

| | | | | | |
|--|--|-----------------------|--|------------|------|
| | Voorlichting personeel om machines en bedrijfswagens uit te zetten indien deze niet draaien. | W. Timmer & H. Timmer | Werkplekinspectie | Toolbox | 0,5% |
| | Controle bandenspanning | W. Timmer & H. Timmer | 3-Maandelijkse controle bandenspanning bij alle vrachtauto's en maandelijks bij machines (kranen en graafmachines) | Doorlopend | 0,5% |
| | Men maakt afspraken met collega-bedrijven voor het stallen van materieel om transportkilometers te beperken. | W. Timmer & H. Timmer | n.v.t. | Doorlopend | |
| | Onderhoud materieel; aantoonbaar gaan zorgdragen voor correcte instellingen en materieelkeuring cf onderhoudsprogramma | W. Timmer & H. Timmer | Registraties | Doorlopend | 0,5% |
| | Gebruik energiezuinige banden bij nieuwe aanschaf | W. Timmer | Deze banden kunnen worden ingezet op de bedrijfswagens / personen vervoer | Doorlopend | 0,5% |
| | Start stop systemen van toepassing bij 25% materieel | W. Timmer | | Doorlopend | |
| | Elektrisch rijden | W. Timmer | Toepassen op bedrijfswagens / personen vervoer | Doorlopend | |

| | | | | | |
|---------------------------|---|-----------|-------------------|------------------------|--|
| | Bij onverharde ondergrond gebruik maken van rijplaten | W. Timmer | Waar noodzakelijk | Doorlopend | |
| verbruik elektriciteit | Toepassen van ledverlichting | | | Doorlopend | |
| | Inzet van elektrisch handgereedschap | W. Timmer | | Doorlopend | |
| Analyse verbruiksgegevens | Onderzoeken hoe daar nog voordeel gehaald kan worden. | W. Timmer | | Realisatie in 2025 | |
| Aardgasverbruik | Inzet Warmtepomp | W. Timmer | | Realisatie op termijn; | |

6. Communicatie

6.1 Inleiding

Dit communicatieplan beschrijft de wijze waarop W. Timmer & Zn B.V. de doelstellingen en vorderingen op het gebied CO₂ emissiereductie communiceert naar haar medewerkers en externe belanghebbenden. Het plan is opgesteld in het kader van de certificering op de CO₂ Prestatieladder (onderdeel 3.C.2 van de CO₂ Prestatieladder 3.1). Door te communiceren over CO₂ emissiereductie vergroot W. Timmer & Zn B.V. intern het draagvlak en stimuleert zijn medewerkers om een bijdrage te leveren.

Externe belanghebbenden brengt W. Timmer & Zn B.V. hiermee op de hoogte van haar inzet en vorderingen en kunnen haar hierop aanspreken.

Dit communicatieplan is mede voor de projecten met CO₂ gunning opgesteld.

6.2 Doelgroepen, boodschap en middelen

De belanghebbenden zijn in te delen in twee groepen: interne en externe belanghebbenden. De CO₂ Prestatieladder omschrijft externe belanghebbenden als:

- Partijen die belang hebben bij reductie van energie en CO₂ emissie.
- Potentiële partners om mee samen te werken aan CO₂ emissiereductie.

W. Timmer & Zn B.V. heeft de volgende belanghebbenden geïdentificeerd:

Interne belanghebbenden

- Directie en management
- Werknemers en directe inhuur

Externe belanghebbenden

- Klanten
- Leveranciers
- Adviseurs
- Branchegenoten die met CO₂ emissiereductie bezig zijn
- Kennisinstituten in de branche
- Overheden
- Projectverantwoordelijke van CO₂-Prestatieladder gerelateerde projecten

Interne belanghebbenden

De kernboodschap is: W. Timmer & Zn B.V. draagt bij aan het milieu door de CO₂-uitstoot ten gevolge van zijn bedrijfsactiviteiten actief te reduceren en vraagt medewerking in het signaleren van kansen om de CO₂- uitstoot verder terug te brengen.

De interne communicatie over CO₂ emissiereductie gaat met name over:

- Doelen en ambities ten aanzien van de CO₂ emissiereductie
- Voortgang en resultaten
- Deelname aan initiatieven
- (voor zover van toepassing) doorverwerking naar de projecten/werken (communicatie voor, tijdens en na de projecten).

Communicatiedoelstellingen

Iedere werknemer van W. Timmer & Zn B.V. moet bekend zijn met het bestaan van een CO₂-beleid, het belang van verduurzaming daarvan en de eigen - verantwoordelijke rol die een W. Timmer & Zn B.V. adviseur (of andere medewerker) heeft voor CO₂ -reductie bij haar klanten en op de projecten.

Communicatiemiddelen

Voor de interne communicatie worden de volgende communicatiemiddelen ingezet:

Website/Facebook/bedrijfsapp

Op de website is een aparte pagina ingericht voor de CO₂ prestatieladder onder het kopje CO₂. Op facebook en in de app zullen regelmatig updates gegeven worden over de stand van zaken omtrent de CO₂ prestatieladder.

Managementoverleg

In het directie- en managementoverleg staan maatschappelijk verantwoord ondernemen en CO₂ emissiereductie als vast punt op de agenda. In het overleg wordt de voortgang van de CO₂ emissiereductie doelstellingen en maatregelen besproken en worden besluiten genomen over interne en externe initiatieven hieromtrent. Ook worden de doelstellingen en maatregelen indien nodig bijgesteld. Van dit overleg wordt een actielijst vastgelegd.

Werkoverleg

In het werkoverleg wordt informatie uitgewisseld over de interne en externe initiatieven. Ook wordt de voortgang van het bewustwordingsproces besproken en is ruimte om de reductiemogelijkheden te bespreken. Dit kan via een toolbox of startwerk overleg plaatsvinden.

Externe belanghebbenden

- Klanten/opdrachtgevers
W. Timmer & Zn B.V. wil klanten informeren over de mogelijkheden om energie te besparen in projecten.
- Leveranciers
W. Timmer & Zn B.V. legt aan leveranciers uit wat zijn beleid is op het gebied van CO₂-reductie en wat we in dat kader van ze verlangen.
- Branchegenoten, overheden en kennisinstellingen
Met branchegenoten, overheden en kennisinstellingen wil W. Timmer & Zn B.V. kennis delen over CO₂-reductie.
- Projectleiders / projectoverleg CO₂ Prestatieladder

De externe communicatie over CO₂ emissiereductie gaat met name over:

- Doelen en ambities ten aanzien van de CO₂ emissiereductie
- Voortgang en resultaten
- Deelname aan initiatieven
- (voor zover van toepassing) doorverwerking naar de projecten (communicatie voor, tijdens en na de projecten (ook projecten met CO₂ gunningsvoordeel)
- Alle klanten moeten bekend zijn met bovenstaande boodschap
- Informatie over intern CO₂ beleid is duidelijk vindbaar voor alle externe stakeholder

COMMUNICATIEMIDDELEN

Voor de externe communicatie worden de volgende communicatiemiddelen ingezet:

| Doelgroep | Website | Facebook | Trainingen | Jaarverslag | Overleg |
|---|---------|----------|------------|-------------|---------|
| Klanten* | x | x | | | |
| Leveranciers* | x | | | | |
| Branchegenoten, overheden en kennisinstellingen | x | | | x | |
| Projectoverleg CO ₂ | x | x | | | x |

*= indien gewenst

Interne communicatie

| Middel | Frequentie | Doelgroep | Inhoud | Verantwoordelijke |
|--------------------------|-----------------------|------------------|---|-------------------|
| Website & facebook & app | Doorlopend | Alle medewerkers | CO ₂ beleid, doelstellingen, maatregelen en initiatieven. Alsmede CO ₂ gegunde projecten | W. Timmer |
| Managementoverleg | 1 x per half jaar | Directieleden | Voortgang CO ₂ beleid, doelstellingen, maatregelen en initiatieven. Alsmede CO ₂ gegunde projecten. | W. Timmer |
| Werkoverleg | Minimaal 2 x per jaar | Alle medewerkers | Maatregelen en initiatieven. | W. Timmer |
| Start werkoverleg | Dagelijks | Alle medewerkers | Onderhoud, tanken & schoonmaken | W. Timmer |

Externe communicatie

| Middel | Frequentie | Doelgroep | Inhoud | Verantwoordelijke |
|-------------|------------------|--|---|-------------------|
| Website | Doorlopend | Alle extern belanghebbende | CO ₂ beleid, maatregelen en initiatieven. Alsmede CO ₂ gegunde projecten. | W. Timmer |
| SKAO | 2 maal per jaar. | Alle extern belanghebbende | CO ₂ beleid, doelstellingen, maatregelen en initiatieven. Alsmede CO ₂ gegunde projecten. | W. Timmer |
| Jaarverslag | Jaarlijks | Medewerkers | CO ₂ beleid, doelstellingen, maatregelen en initiatieven. | W. Timmer |
| Overleg | Periodiek | Branchegenoten, overheden en kennisinstellingen, CO ₂ gegunde projecten | CO ₂ beleid, doelstellingen, maatregelen en initiatieven. Alsmede CO ₂ gegunde projecten. | W. Timmer |

Website

Op de website is een aparte pagina ingericht voor de CO₂ prestatieladder.

Op de website is informatie te vinden over:

- Beleid, doelstellingen en voortgang op het gebied van CO₂-emissiereductie;
- Deelname aan initiatieven waar W. Timmer & Zn B.V. zich eventueel bij heeft aangesloten;
- CO₂ footprint gegevens.

7. Sector- en keteninitiatieven

Deze rapportage gaat in op initiatieven in de keten en/of sector om de CO₂ -uitstoot te reduceren. Hierin wordt onderscheid gemaakt tussen het bewustzijn van mogelijke initiatieven en de deelname aan initiatieven door W. Timmer & Zn B.V. Met dit document komen de volgende eisen vanuit de CO₂ -prestatieladder aan bod:

- Inventarisatie van sector- en keteninitiatieven;
- Rapportage managementoverleg;
- Actieve deelname initiatieven;
- Budgetoverzicht initiatieven.

De CO₂ -prestatieladder is een middel om de CO₂ -uitstoot voor organisaties inzichtelijk te maken en hierbij een beleid op te stellen voor het reduceren van de CO₂ -emissies.

In het kader van de CO₂ -prestatieladder heeft W. Timmer & Zn B.V. haar CO₂ -productie in kaart gebracht. Wij streven ernaar om niveau 3 op de CO₂ -prestatieladder te behalen. Naar aanleiding van de berekende CO₂ -productie zijn de doelstellingen opgesteld zoals te zien in hoofdstuk 5.

Hieronder worden de relevante keten initiatieven op een rijtje gezet die in de sector- en keten waarin W. Timmer & Zn B.V. haar activiteiten uit voert, zijn opgezet. Daarbij is ook de website van het SKAO geraadpleegd ([Initiatieven en Programma's \(co2-prestatieladder.nl\)](http://Initiatieven en Programma's (co2-prestatieladder.nl))).

| Sector- en keteninitiatieven omtrent CO ₂ -reductie | |
|--|---|
| SKAO Stichting Klimaatvriendelijk Aanbesteden & Ondernemen | Duurzaamheid krijgt steeds meer aandacht in onze maatschappij. Dit zien wij ook terug bij onze opdrachtgevers. Bij aanbestedingen wordt er steeds vaker gevraagd naar de CO ₂ -uitstoot van onze organisatie. Dit wordt gedaan aan de hand van de CO ₂ -prestatieladder en wordt beheerd door SKAO. |
| Overheid De overheid gaat steeds duurzamer inkopen (Kyoto 1997), (Parijs 2015) | Dit initiatief zien wij terug bij de gemeenten en overheden waarvoor W. Timmer & Zn B.V. haar werkzaamheden regelmatig uitvoert. |
| Electrische toepassingen Materieel | Installeren PTO op materieel; zie ook separaat document initiatieven |
| Sturen op CO2 | Deelname & voorzitterschap bijeenkomsten van de Cumela. Sturen op CO2 is een sectorinitiatief voor haar leden zodat zij hun reductiedoelstellingen realiseren en voldoen aan de eisen van SKAO. |

RAPPORTAGE MANAGEMENT OVERLEG

Het managementoverleg bij W. Timmer & Zn B.V. vindt regelmatig plaats. Eenmaal per jaar vindt er een managementbeoordeling plaats in het kader van het KAM-systeem op basis van de ISO 9001; de VCA* en de CO₂-prestatieladder. Deze managementbeoordeling wordt ook gezien als het managementoverleg in het kader van de CO₂-prestatieladder.

(ACTIEVE) DEELNAME INITIATIEF

Dit hoofdstuk beschrijft de actieve deelname van W. Timmer & Zn B.V. aan het initiatief “Sturen op CO2) De invalshoek D “Deelname aan initiatieven” dient te voldoen aan de eisen conform niveau 3 op de CO₂ -prestatieladder versie 3.1. Een eis die hierbij hoort betreft de eis 3.D.1 “Actieve deelname aan minimaal één sector initiatieven op het gebied van CO₂ reductie”.

Initiatief deelname SKAO (CO₂ prestatieladder)

Duurzaamheid krijgt steeds meer aandacht in onze maatschappij. Dit zien wij ook terug bij onze opdrachtgevers. Vaker wordt er gevraagd naar de CO₂ -uitstoot van onze organisatie. Dit wordt inzichtelijk gemaakt aan de hand van de CO₂ prestatieladder. Met de CO₂ prestatieladder worden bedrijven bovendien uitgedaagd en gestimuleerd om de eigen CO₂ -uitstoot te kennen en te verminderen. Zodoende wil W. Timmer & Zn B.V. het certificaat gaan behalen

De voornaamste reden tot actieve deelname aan dit initiatief bestaat uit het feit dat W. Timmer & Zn B.V. in de toekomst niet uitgesloten wil worden bij aanbestedingen.

Budgetoverzicht initiatieven.

Voor de hieronder genoemde initiatieven heeft W. Timmer & Zn B.V. een specifiek budget vrij gemaakt voor onder andere:

- Certificering
- Deelname SKAO (CO₂ prestatieladder)
- Cumela “sturen op CO₂”

Certificering en deelname SKAO:

Audit

| Kostenpost | Aantal | Eenheid | Totaal |
|-----------------------|-----------------|----------------|-------------------|
| Inzet medewerkers | 24 uur | € 45,00 | € 1.080,00 |
| Externe ondersteuning | | | € 2.800,00 |
| Certificering | | € 2000 | € 2.000,00 |
| Bijdrage SKAO | 1 maal per jaar | € 480,00 | € 480,00 |
| Totaal | | | € 6.360,00 |

Certificering en deelname SKAO:

Periodieke controle audit

| Kostenpost | Aantal | Eenheid | Totaal |
|-----------------------|---|----------------|-------------------|
| Inzet medewerkers | 24 uur | € 45,00 | € 1.080,00 |
| Externe ondersteuning | | | € 1.700,00 |
| Periodieke controle | 2 ^e jaar / 3 ^e jaar | € 1250 | € 1.250,00 |
| Bijdrage SKAO | 1 maal per jaar | € 480,00 | € 480,00 |
| Totaal | | | € 4.510,00 |

Budget Cumela "sturen op CO2"

| Kostenpost | Aantal | Eenheid | Totaal |
|-------------------|--------|---------|-------------------|
| Inzet medewerkers | 40 uur | € 50,00 | € 2.000,00 |
| Bijdrage | | | € 500,00 |
| Totaal | | | € 2.500,00 |

8 Afsluiting

Dit document wordt jaarlijks herzien, de gegevens worden daarbij geverifieerd. De verificatie verloopt conform norm ISO 14064-1. Deze versie is opgesteld d.d., 9 maart 2026.

Akkoord Directie:

Wouter Timmer

Bijlage A

De Emissie inventaris is opgesteld volgens punten A t/m Q van paragraaf 9.3.1 uit de norm ISO 14064-1.

De internationale erkende norm geeft richtlijnen voor kwantificering en verslaglegging van broeikasgasemissies en – verwijdering op bedrijfsniveau. In de onderstaande tabel is per element opgenomen naar het hoofdstuk van het rapport waar het betreffende punt uit de norm wordt behandeld (genoemde onderdelen zijn voor wat betreft de onderdelen B, C, E, J, L, N, O, P,Q)

| ISO 14064-1 Paragraaf 9.3.1 | Onderwerp | Hoofdstuk |
|-----------------------------------|--|-----------|
| A | Description of the reporting organization | 3.1 |
| B | Person or entity responsible for the report | 1 |
| C | Reporting period covered | 1 |
| D | Documentation of organizational boundaries | 3.2 |
| E | Documentation of reporting boundaries, including criteria determined by the organization to define significant emissions | 4 |
| F | Direct GHG emissions, quantified separately for CO ₂ , CH ₄ , N ₂ O, NF ₃ , SF ₆ and other appropriate GHG groups (HFC's, PFCs, etc.) in tonnes of CO ₂ e | n.v.t. |
| G | A description of how biogenic CO ₂ emissions and removals are treated in the GHG inventory and the relevant biogenic CO ₂ emissions and removals quantified separately in tonnes of CO ₂ e | n.v.t |
| H | if quantified, direct GHG removals, in tones of CO ₂ e | n.v.t |
| I | Explanation of the exclusion of any significant GHG sources or sinks from the quantification | n.v.t |
| J | Quantified indirect GHG emissions separated by category in tonnes of CO ₂ | 4.6 |
| K | The historical base selected and the base-year GHG inventory | 4.1 |
| L | Explanation of any change to the base year or other historical GHG data or categorization and any recalculation of the base year or other historical GHG inventory and documentation of any limitations to comparability resulting from such recalculation | 4.3 |
| M | Reference to, or description of, quantification approaches, including reasons for their selection | 4.5 |
| N | Explanation of any change to quantification approaches previously used | 4.3 |
| O | Reference to, or documentation of, GHG emission or removal factors used | 4.3 |
| P | Description of the impact of uncertainties on the accuracy of the GHG emissions and removals data per category | 4 |
| Q | Uncertainty assessment description and results | 4 |

| | | |
|---|--|---------------|
| R | A statement that the GHG report has been prepared in accordance with ISO 14064-1:2018 | Bijlage A |
| S | A disclosure describing whether the GHG inventory, report or statement has been verified, including the type of verification and the level of assurance achieved | Interne audit |
| T | The GWP values used in the calculation, as well as their source. If the GWP values are not taken from the latest IPCC report, include the emission factors or the database reference used in the calculation, as well as their source. | 4.3 |